Département : ARDECHE

Arrondissement : LARGENTIERE

Commune de **ST ETIENNE DE FONTBELLON**

Date de convocation : 31 août 2026
Date d'envoi : 31 août 2026
Date d'affichage : 31 août 2026

République Française

Liberté – Egalité - Fraternité

Envoyé en préfecture le 16/09/2026
Reçu en préfecture le 16/09/2026
Publié le
ID : 007-210702312-20260907-57_2026-DE

DELIBERATION DU CONSEIL MUNICIPAL N° 57-2026
LUNDI 7 SEPTEMBRE 2026

L'an deux mille vingt-six et le sept du mois de septembre à vingt heures, le Conseil Municipal de la commune de ST ETIENNE DE FONTBELLON, s'est réuni au lieu ordinaire de ses séances sous la présidence de Monsieur Philippe ROUX, Maire

Présents : 21 – ROUX Philippe, CORTIAL Patrick, PERRIER Bernadette, MATHON Sébastien, LIOUTIER Pascale, ALLIX Jean-Marie, CADET Dominique, RECCHIA Dominique, BARBAROUX Sylvie, BOIRON Yves, CHARRE Béatrice, COMPERE Philippe, DUCHAMP Aurore, FARJON Philippe, FULACHIER Sylvian, GONTHIER Erwan, MARTIN Marie-France, MAZET Caroline, NEGRE Grégory, OZIL Christine, ROURE Florian

Absents ayant donné procuration : 1 – MOURARET Sophie à Bernadette PERRIER

Absents n'ayant pas donné procuration : 1 – MAZON Elisabeth

Secrétaire de séance : Sylvian FULACHIER

OBJET : Communication du rapport d'activité général 2025 de la Communauté de Communes du Bassin d'Aubenas (CCBA)

Vu le Code général des collectivités territoriales, et notamment son article L. 5211-39, qui prévoit que le président de l'établissement public de coopération intercommunale doit adresser chaque année aux communes membres un rapport d'activité, et que celui-ci doit être présenté au conseil municipal,

Après en avoir pris connaissance, les membres du Conseil Municipal prennent acte, à l'unanimité, de la présentation du rapport d'activité 2025 de la Communauté de Communes du Bassin d'Aubenas.

Ce rapport reste à la disposition du public au secrétariat de Mairie.

Fait et délibéré les jour, mois et an que dessus.
Pour extrait certifié conforme au registre des délibérations,

LE Secrétaire de séance,
Sylvian FULACHIER

Le Maire,
Philippe ROUX

MAIRIE DE ST-ETIENNE-DE-FONTBELLON ARDECHE

Envoyé en préfecture le 16/09/2026
Reçu en préfecture le 16/09/2026
Publié le
ID : 007-210702312-20260907-57_2026-DE

BASSIN D'AUBENAS COMMUNAUTÉ

RAPPORT D'ACTIVITÉS 2025

Envoyé en préfecture le 16/09/2026
Reçu en préfecture le 16/09/2026
Publié le
ID : 007-210702312-20260907-57_2026-DE

ÉDITO DU PRÉSIDENT

En tant que Président de la Communauté de Communes du Bassin d'Aubenas, je vous invite à la lecture du dernier rapport d'activités du mandat.

L'occasion m'est donnée de réaffirmer l'engagement des élus et des agents de notre collectivité au service du territoire.

L'année 2025 a été marquée par la poursuite des réalisations initiées au cours de ce mandat pour améliorer la qualité de vie des habitants du territoire.
Quelques exemples marquants sont illustrés dans le rapport, comme la rénovation de la médiathèque d'Aubenas, la poursuite du développement de nos zones d'activités, le soutien à la mobilité quotidienne et à la mobilité douce par la poursuite des aménagements de la voie verte Saint-Privat Vesseaux, les rénovations nécessaires des routes intercommunales pour plus de sécurité.

En 2025, la Communauté de communes a également réaffirmé son soutien aux communes du territoire par ses aides à l'investissement. Chaque année plus d'un million d'euros est consacré aux travaux et investissements des communes.

Je vous souhaite à toutes et à tous une bonne lecture.

Max TOURVIEILHE
Président de la Communauté de Communes

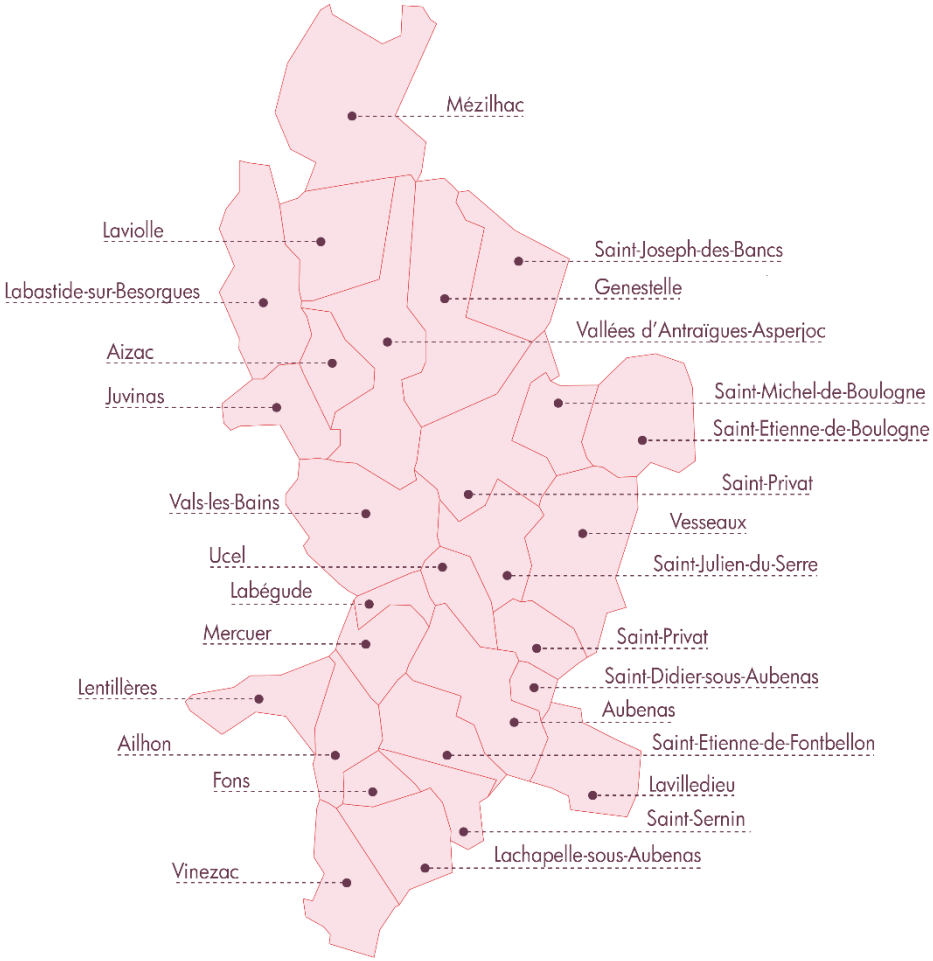

Envoyé en préfecture le 16/09/2026
Reçu en préfecture le 16/09/2026
Publié le
ID : 007-210702312-20260907-57_2026-DE

SOMMAIRE

Les principales missions de la CCBA ..... Page 4
Développement économique ..... Page 6
Pépinière d'entreprises L'Espélidou ..... Page 8
Agriculture / Sylviculture..... Page 11
Tourisme ..... Page 14
Aménagement – Urbanisme ..... Page 18
Habitat ..... Page 20
Voirie intercommunale..... Page 22
Mobilités..... Page 24
Voies douces..... Page 26
Déchets ..... Page 28
SPANC ..... Page 31
Bâtiments communautaires..... Page 33
Transition énergétique ..... Page 35
Petite enfance ..... Page 37
Pôle seniors ..... Page 41
France Services ..... Page 43
Médiathèque Intercommunale Jean Ferrat..... Page 45
Administration générale ..... Page 47
Finances ..... Page 49
Ressources humaines ..... Page 51
Systèmes d'information ..... Page 53
Marchés publics ..... Page 55
Communication ..... Page 57
Actions transverses et mutualisation ..... Page 61
Conseil de développement ..... Page 63
Glossaire ..... Page 65

Envoyé en préfecture le 16/09/2026
Reçu en préfecture le 16/09/2026
Publié le
ID : 007-210702312-20260907-57_2026-DE

Les principales missions de la CCBA

Les statuts de la CCBA ont été actualisés en juin 2024

Compétences obligatoires

- Aménagement de l'espace pour la conduite d'actions d'intérêts communautaires
- Actions de développement économique
- Création, aménagement, entretien et gestion des aires d'accueil des gens du voyage et des terrains familiaux
- Collecte et traitement des déchets ménagers et assimilés,
- Gestion des Milieux Aquatiques et la Prévention des Inondations (GEMAPI)

Compétences supplémentaires

- Protection et mise en valeur de l'environnement
- Politique du logement et cadre de vie
- Déplacements et mobilités
- Equipements culturels, sportifs et de loisirs reconnus d'intérêt communautaire
- Action sociale d'intérêt communautaire
- France Services
- Gestion du Service Public d'Assainissement Non Collectif (SPANC)
- Communications électroniques et Technologies de l'information et de la communication (TIC)
- Aérodrome
- Actions d'animation

Envoyé en préfecture le 16/09/2026
Reçu en préfecture le 16/09/2026
Publié le
ID : 007-210702312-20260907-57_2026-DE

Les principales missions de la CCBA : 125 agents au service du territoire

La Direction Générale, en lien avec le Président et les élus, organise l'ensemble des services administratifs, techniques et financiers, accompagne les élus dans la définition et la mise en œuvre des politiques publiques locales, supervise la gestion budgétaire et financière de la collectivité, pilote les projets transverses et structurants et assure le suivi des dossiers complexes.
La Direction Générale assure la représentation de la collectivité auprès des partenaires institutionnels et des acteurs locaux.
Elle coordonne également les services des Marchés Publics, du Plan Local d'Urbanisme Intercommunal, des Assemblées, de l'accueil, du service mutualisé de secrétaires de mairie, de la Communication et de l'Attractivité du territoire et le service mutualisé du COT (Contrat d'Objectifs Territorial) à l'échelle de 5 EPCI.

La Directrice adjointe assiste la DGS dans ses missions et se consacre aux projets transversaux (COT, CRTE, CLS…). Elle assure la sécurité juridique des actes, sécurise les instances par la gestion des services des assemblées,

Le Pôle Ressources comprend les services supports Ressources Humaines, Finances et Systèmes d'information.

Le Pôle Services à la population comprend les services inhérents à la jeunesse-parentalité et séniors, à la Médiathèque et à France Services,

Le Pôle Technique et Programmation assure le pilotage des services cadre de vie (collecte des déchets et SPANC), des travaux, des bâtiments, de la transition énergétique (PCAET), de la mobilité et de la voirie,

Le Pôle Aménagement et Développement comprend les services habitat, droits des sols (ADS), économie (pépinière), tourisme et agriculture,

Envoyé en préfecture le 16/09/2026
Reçu en préfecture le 16/09/2026
Publié le
ID : 007-210702312-20260907-57_2026-DE

BASSIN D'AUBENAS COMMUNAUTÉ

DÉVELOPPEMENT ÉCONOMIQUE

Envoyé en préfecture le 16/09/2026
Reçu en préfecture le 16/09/2026
Publié le
ID : 007-210702312-20260907-57_2026-DE

DÉVELOPPEMENT ÉCONOMIQUE

La CCBA : Terre d'accueil pour les entreprises

Principales missions

- Promouvoir le territoire
- Accueillir les entreprises qui souhaitent développer une activité économique sur le territoire
- Aider les entreprises à s'installer sur le territoire et à se développer
- Accompagner et/ou orienter les entreprises selon leurs besoins
- Soutenir les entreprises dans leurs projets d'investissements

L'activité 2025 en quelques chiffres

254 établissements créés pour 211 fermetures

9 établissements ayant engagés une procédure collective (sauvegarde, redressement ou liquidation)

56 316 € engagés au titre des aides aux entreprises

Principales réalisations

- 2 Matinales des entrepreneurs
- 1 rencontre avec les agents immobiliers du territoire pour le lancement de la bourse au foncier et à l'immobilier d'entreprise
- Installation de la nouvelle signalétique sur le Parc d'activités du Vinobre à Lachapelle-sous-Aubenas
- Journée « Les coulisses de l'Industrie en Sud Ardèche » à l'Espace Lienhart à Aubenas

Zoom sur « Pro' Pulse ton entreprise»

- Les 9 et 10 avril 2025, organisation avec Initiative Seuil de Provence Ardèche Méridionale de la 4ème édition du concours **« Pro'pulse ton entreprise »** au lycée Marcel Gimond à Aubenas
- 40 candidats engagés, 10 projets sélectionnés, travaillés en équipe avant de les Pro'pulser !!!
- 2 jours pour booster les projets de création d'entreprise et réseauter avec des professionnels de l'accompagnement de projet, des chefs d'entreprises expérimentés, des témoignages inspirants, des émotions fortes …

Envoyé en préfecture le 16/09/2026
Reçu en préfecture le 16/09/2026
Publié le
ID : 007-210702312-20260907-57_2026-DE

BASSIN D'AUBENAS COMMUNAUTÉ

PÉPINIÈRE D'ENTREPRISES

PÉPINIÈRE D'ENTREPRISES L'ESPÉLIDOU

Envoyé en préfecture le 16/09/2026
Reçu en préfecture le 16/09/2026
Publié le
ID : 007-210702312-20260907-57_2026-DE

PÉPINIÈRE D'ENTREPRISES L'ESPELIDOU

BASSIN D'AUBENAS COMMUNAUTÉ

l'Espélidou Pépinière d'entreprises

RAPPORT D'ACTIVITÉ 2025

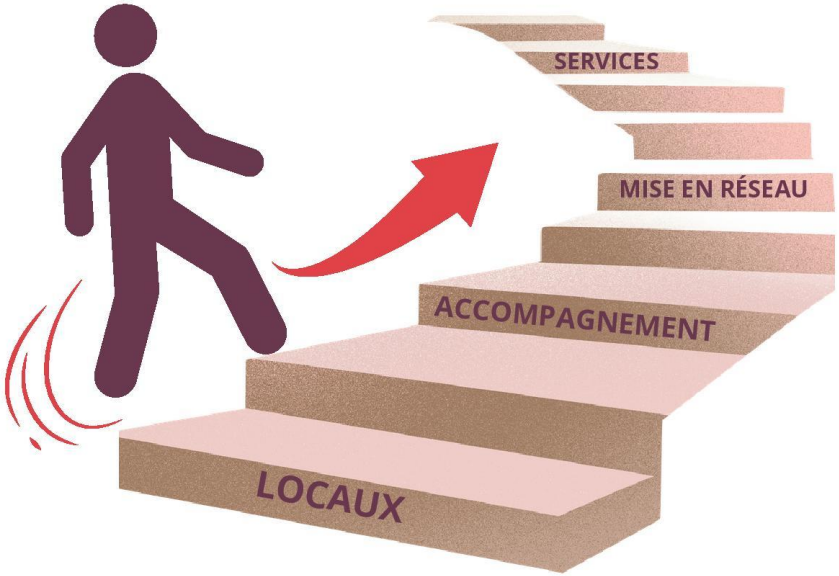

Pépinière d'entreprises l'Espélidou
555 chemin des Traverses
07200 Lachapelle sous Aubenas
04 75 36 37 00 - www.lespelidou.fr

UN ÉCOSYSTÈME BIENVEILLANT

Entreprendre ne signifie pas avancer seul. A l'Espélidou, chaque "pépin" évolue dans un environnement fondé sur l'entraide et le partage.

Se soutenir, s'inspirer et progresser ensemble : telle est la force de cet écosystème bienveillant, où chacun trouve des ressources et des opportunités pour développer et pérenniser son activité.

RETOUR D'EXPÉRIENCE

Julien BLANC
BLANC Solutions Electriques

"En intégrant la pépinière d'entreprises l'Espélidou, j'ai rejoint un véritable écosystème. Les échanges, l'entraide et les rencontres m'ont permis de créer des opportunités, de partager des expériences et de développer mon activité dans un environnement dynamique."

Envoyé en préfecture le 16/09/2026
Reçu en préfecture le 16/09/2026
Publié le
ID : 007-210702312-20260907-57_2026-DE

RAPPORT D'ACTIVITÉS 2025

PÉPINIÈRE D'ENTREPRISES L'ESPÉLIDOU

UN ACCÉLÉRATEUR DE RÉUSSITE

Gérer une entreprise, c'est faire face à de nombreux défis et devoirs, sans cesse apprendre et s'adapter. Chaque entrepreneur doit monter en compétence tout au long de son parcours, que ce soit pour structurer son activité, améliorer sa gestion et développer sa stratégie.

Atelier facturation électronique

PROFESSIONNALISME

CLÉS

EXPERTISE

Permanence INPI

mais aussi...
des permanences juridiques tous les mois, une mise en relation avec des experts...

TRANSMISSION

Des entretiens, des échanges

RETOUR D'EXPÉRIENCE

Morgan BALSEN - L'ANNEXE

"L'Espélidou m'a permis d'intégrer un environnement stimulant, entouré d'entrepreneurs. Les échanges au quotidien et l'accompagnement proposé créent une vraie dynamique pour développer son activité, prendre du recul et bénéficier d'un regard extérieur sur son évolution."

UN PROMOTEUR DE L'ENTREPRENEURIAT

ETUDIANTS

- *Accueil de jeunes*
- *Visites d'entreprises*
- *Echanges et découvertes*

PARTENAIRES

- *Infos délocalisées*
- *Ateliers collectifs*
- *Réunions de travail*

INTÉGRATION

- *Arrivée de POLLEN SCOP, structure d'accompagnement*

INTERVENTION

- *Club d'entreprises*
- *France Travail*
- *CIDFF*

RETOUR D'EXPÉRIENCE

Bénédicte LABROT- CCI ARDECHE

"L'intégration d'un porteur de projet au sein de L'Espélidou est une opportunité précieuse pour échanger des idées, des conseils afin d'éviter certaines erreurs et adopter de bonnes pratiques. Les « 10 clés pour entreprendre » de la CCI, externalisées deux fois par an à L'Espélidou, permettent aux porteurs de projet de découvrir un outil efficient du territoire."

Contacter Guillaume GRASSET : 04 75 36 37 00 / contact@lespelidou.fr

Envoyé en préfecture le 16/09/2026
Reçu en préfecture le 16/09/2026
Publié le
ID : 007-210702312-20260907-57_2026-DE

BASSIN D'AUBENAS COMMUNAUTÉ

AGRICULTURE / SYLVICULTURE

Envoyé en préfecture le 16/09/2026
Reçu en préfecture le 16/09/2026
Publié le
ID : 007-210702312-20260907-57_2026-DE

AGRICULTURE / SYLVICULTURE

Principales missions

- Protéger et remobiliser le foncier agricole et sylvicole
- Favoriser le maintien et le développement des exploitations
- Faciliter l'économie locale, la promotion des produits du territoire et de qualité par la consommation en restauration collective et commerciale ainsi que chez les citoyens

L'activité 2025 en quelques chiffres

3ème

Fête de la transhumance

avec 450 brebis, un marché de producteurs et des animations en lien avec l'élevage.

4

Visites d'entreprises agri-alimentaires du territoire

Eau de source Volcan à Aizac, GAEC Chaucourt à Juvinas,
la Petite Châtaigne à Bise/Genestelle,
Moulin des 9 chênes à Fons.

Principales réalisations

MERVEILLOUS AGRI
Bassin d'Aubenas & Val de Ligne
Nos terroirs, notre alimentation

Labellisation au niveau II du Projet Alimentaire Territorial (PAT) reconnue jusqu'en juillet 2030 par l'Etat : Mise en œuvre d'actions selon la stratégie agricole validée par la CCBA (associée à la communauté de communes Val de Ligne).

Zoom sur le salon Foud'Ardèche

Salon dédié à l'alimentation de proximité en direction des professionnels en partenariat avec Ardèche le Gout :
70 exposants
500 professionnels accueillis

- Rencontres et mise en valeur des produits
- Conférence sur les biodéchets pour les pros.
- Démonstrations culinaires.

100 % des exposants satisfaits/très satisfaits
+ de 6 contacts pour 57% des exposants

Envoyé en préfecture le 16/09/2026
Reçu en préfecture le 16/09/2026
Publié le
ID : 007-210702312-20260907-57_2026-DE

AGRICULTURE / SYLVICULTURE

Retour en images sur les 4 visitesd'entreprises agri-alimentaires du territoire

Eau de source Volcan à Aizac en août 2025

GAEC Chaucourt à Juvinas en octobre 2025

La Petite Châtaigne à Bise/Genestelle en octobre 2025

Moulin des 9 chênes à Fons en novembre 2026

Envoyé en préfecture le 16/09/2026
Reçu en préfecture le 16/09/2026
Publié le
ID : 007-210702312-20260907-57_2026-DE

BASSIN D'AUBENAS COMMUNAUTÉ

TOURISME

Envoyé en préfecture le 16/09/2026
Reçu en préfecture le 16/09/2026
Publié le
ID : 007-210702312-20260907-57_2026-DE

TOURISME

Principales missions

La CCBA assure la coordination entre la stratégie touristique et l'accueil sur le territoire des touristes et visiteurs :

- Mise en œuvre de la stratégie touristique du territoire
- Suivi et mise en œuvre de l'Appel à Manifestation d'Intérêt Territoires Région Pleine Nature (2022-2028)
- Suivi de l'aide CCBA à l'Hôtellerie indépendante
- Participation au Comité d'itinéraire Via Ardèche
- Support et organisation d'événementiels (Fête(s) de la Rando, Cinéma sous les étoiles, Journées Européennes des Métiers d'Art)

L'activité 2025 en quelques chiffres

414 351 nuitées touristiques marchandes déclarées

442 046 € taxe de séjour collectée

300 visiteurs sur l'exposition collective JEMA

541 spectateurs aux 7 séances de Ciné sous les étoiles

Principales réalisations

- Lancement de l'étude en vue d'une solution alternative à l'arasement du Seuil de Dugradus
- Participation à la création du site web mutualisé Via-ardeche.fr
- 1ère édition des Journées Européennes des Métiers d'Art
- Suivi de la commande (groupée) de valorisation du patrimoine autour de la Via Ardèche (étudiants CERMOSEM)
- Rénovation et ouverture du nouveau Bureau d'Information Touristique d'Aubenas au 23 boulevard Gambetta,

Zoom sur les Journées Européennes des Métiers d'Art

Pour la première fois, les JEMA sont organisées à l'échelle intercommunale, pour soutenir l'impulsion donnée par le 18A – Pôle des métiers d'art et de la création d'Aubenas et faire rayonner la créativité de nos professionnels sur l'ensemble du territoire. En partenariat avec la Chambre des Métiers et de l'Artisanat de l'Ardèche.

- 23 professionnels participants
- 1 exposition collective au 18A / + de 300 visiteurs sur le week-end
- 16 visites d'ateliers et 17 ateliers d'initiation
- 5 tables-rondes et conférences
- 1 livret édité « Portraits des créateurs et créatrices du territoire »

Envoyé en préfecture le 16/09/2026
Reçu en préfecture le 16/09/2026
Publié le
ID : 007-210702312-20260907-57_2026-DE

OFFICE DE TOURISME INTERCOMMUNAL

Principales missions

La Compétence intercommunale porte sur la « promotion du tourisme, dont la création d'offices de tourisme » par l'Office de Tourisme Intercommunal du Pays d'Aubenas Vals Antraigues (OTI) par l'intermédiaire d'une convention d'objectifs et de moyens depuis 2023, renouvelée tous les deux ans.

- 3 Bureaux d'Information Touristique (BIT) : Aubenas, Vals-les-Bains et Antraigues.
- Missions d'accueil et information des touristes, de promotion touristique et de coordination des acteurs touristiques.

L'activité 2025 de l'OTI en quelques chiffres :

30 600 personnes accueillies dans les BIT (+1,2%)

160 859 € de chiffre d'affaires, dont 100 067 € de ventes comptoir (+0,5%)

10 771 € de ventes comptoir de Box Ardèche Secrète (+100% N-1)

3,2 M : nombre cumulé de personnes touchées sur les outils de communication de l'OTI - Ardèche Secrète

Principales réalisations

- Refonte complète du site web www.aubenas-vals.com
- 6 activités expérientielles reconduites et réservables à l'OTI
- Accueil de l'influenceuse Florine Tournier, publication partagée sur Instagram
- Relais d'animations en lien avec les produits du terroir et le patrimoine
- Accueil Hors-les-Murs tous les lundis (de mars à décembre) aux Thermes de Vals les Bains
- Collaboration à la création du site web et de la brochure Via-Ardèche
- Collaboration inter-offices pour la construction d'une offre spécifique « Guide Famille »
- Présence sur Tik-Tok via l'Agence Départementale du Tourisme

Zoom sur les Visites Guidées de l'Office de Tourisme Intercommunal

En 2025, création et mise en place de deux visites guidées par l'Office de tourisme du Pays d'Aubenas-Vals.

Visites proposées d'avril à fin septembre :
- « Antraigues, un village haut en caractère », le mardi ;
- « Vals-les-Bains au fil de l'eau », le jeudi ;

→ **447 participants**
→ Reconduction de la promotion en 2026 !

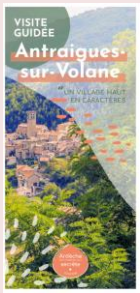

Et d'autres visites & animations proposées par l'OTI en 2025, tout au long de la saison :
- Visite guidée pour les scolaires de Vals-les-Bains
- Repas du Curiste
- L'Enigme des Plans perdus d'Aubenas
- Balades du Curiste

Pour un total de 774 participants

Envoyé en préfecture le 16/09/2026
Reçu en préfecture le 16/09/2026
Publié le
ID : 007-210702312-20260907-57_2026-DE

RANDONNEE

Principales missions

- Gestion administrative des sentiers de randonnées et des boucles VTT (conventionnement, inscription au plan départemental)
- Interventions sur le terrain : entretien (débroussaillement), balisage, signalétique et petits aménagements
- Valorisation de l'offre de randonnée en partenariat avec l'Office de Tourisme Intercommunal
- Organisation du Mois de la Randonnée
- Plan de lutte contre le Frelon asiatique

L'activité 2025 en quelques chiffres :

150 km de sentiers pédestres re-balisés

135 km de sentiers VTT re-balisés

24 semaines de débroussaillage par des équipes dédiées

39 boucles randonnées répertoriées sur l'application geotrek

210 participants au Mois de la Randonnée à Lentillères

113 nids de frelons asiatiques détruits

Principales réalisations

- Entretien du balisage sur un tiers du réseau pédestre et sur la totalité des boucles VTT
- Renouvellement des équipements de signalétique directionnelles défectueux
- Entretien de près de 260 km de sentiers pour le confort et la sécurité des randonneurs
- Conventionnement et inscription au PDIPR du parcours équestre des volcans qui propose une itinérance de 43 km en 2 jours entre Aizac et Mézilhac.

Zoom sur le cartoguide randonnée

Nouvel outil de promotion et de l'offre de randonnée du territoire, un cartoguide édité à l'été 2025 propose 31 boucles et permet au visiteur de choisir l'itinéraire le plus adapté selon des critères clairs et pertinents, notamment le degré d'exposition à la chaleur. 2500 exemplaires ont été diffusés en 2025 et le dépliant, disponibles dans les agences de l'OTI a été réédité en avril 2026.

Envoyé en préfecture le 16/09/2026
Reçu en préfecture le 16/09/2026
Publié le
ID : 007-210702312-20260907-57_2026-DE

BASSIN D'AUBENAS COMMUNAUTÉ

AMÉNAGEMENT - URBANISME

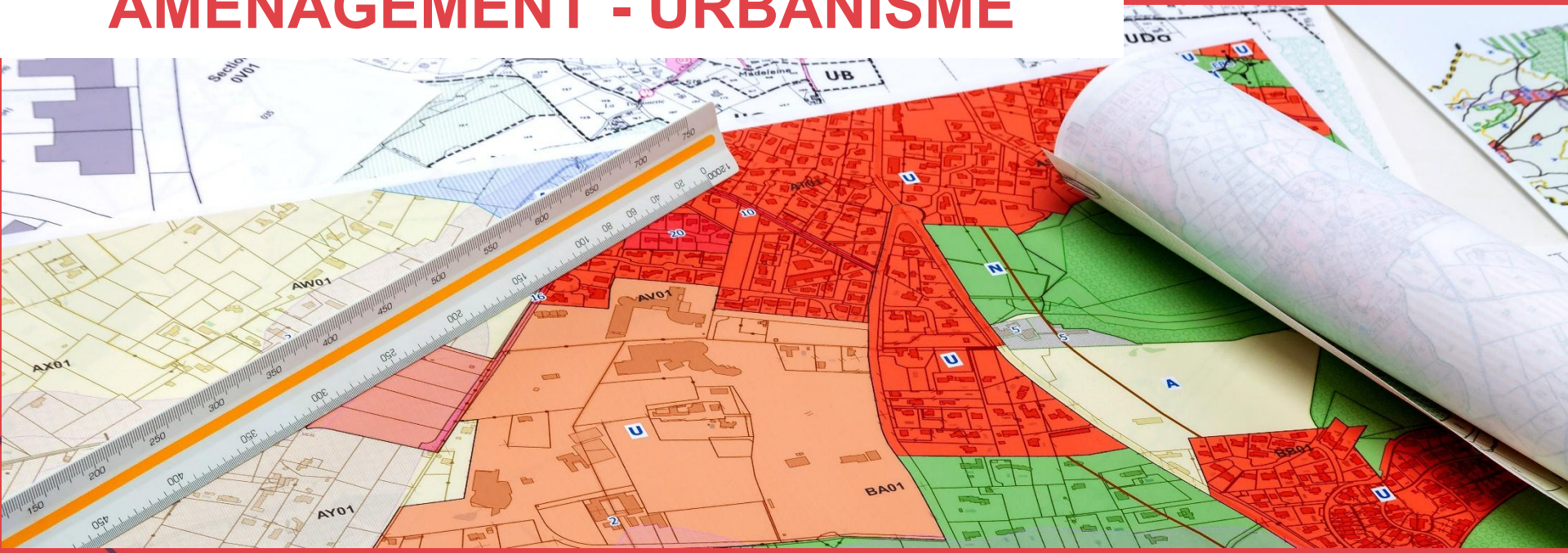

Envoyé en préfecture le 16/09/2026
Reçu en préfecture le 16/09/2026
Publié le
ID : 007-210702312-20260907-57_2026-DE

AMÉNAGEMENT - URBANISME

Principales missions

- Conduire la réflexion stratégique sur la cohérence de la gestion foncière sur le territoire à long terme
- Assurer une évolution vers un foncier maîtrisé (bâti, agricole et naturel) avec les outils de planification et d'aménagement (Plan Local d'Urbanisme intercommunal, PLU, cartes communales…)
- Gérer les autorisations d'urbanisme (service d'Autorisation des Droits des Sols : ADS) et le patrimoine foncier

L'activité 2025 en quelques chiffres

2 725 demandes d'autorisation d'urbanisme instruites

57% des demandes d'autorisation d'urbanisme (DAU) déposées via la saisine par voie électronique

1 024 déclarations d'intention d'aliéner reçues,
dont 278 traitées par la CCBA

2 modification simplifiée de PLU engagées et **1** en cours de finalisation

1 site patrimonial remarquable en cours d'élaboration sur Aubenas

Principales réalisations

- Le périmètre du site patrimonial remarquable d'Aubenas a été validé
- Elaboration du PLUi : la traduction réglementaire se poursuit. Une première version du zonage du projet de PLUi a été livrée aux 28 communes et une cinquantaine d'orientations d'aménagement et de programmation (OAP) ont déjà été réalisées.
- L'activité du service ADS reste toujours très soutenue
- Réunion d'information des communes sur les actualités en matière d'urbanisme et logiciel

Zoom sur l'élaboration des OAP (orientations d'aménagement et de programmation) du PLUi

La traduction réglementaire du PADD (projet d'aménagement et de développement durables), nécessite l'élaboration d'un zonage et d'un règlement mais également la définition de nombreuses Orientations d'Aménagement et de Programmation (OAP) sur des secteurs et quartiers considérés comme stratégiques.
Les OAP vont ainsi définir des orientations permettant d'assurer une urbanisation cohérente de ces secteurs. Ces orientations portent notamment sur les formes urbaines et les densités attendues, la voirie et les accès à créer, les déplacements mode doux, les espaces verts à maintenir ou à créer, …

Fiche type d'une OAP

Envoyé en préfecture le 16/09/2026
Reçu en préfecture le 16/09/2026
Publié le
ID : 007-210702312-20260907-57_2026-DE

BASSIN D'AUBENAS COMMUNAUTÉ

HABITAT

HABITAT

Envoyé en préfecture le 16/09/2026
Reçu en préfecture le 16/09/2026
Publié le
ID : 007-210702312-20260907-57_2026-DE

Principales missions

- Répondre aux enjeux du territoire par la mise en œuvre des actions du programme local de l'habitat (PLH) et notamment l'Opération Habitat pour aider à la rénovation des logements, l'information et l'orientation des ménages sur les sujets de la rénovation de l'habitat et de lutte contre l'habitat indigne (LHI)
- Gérer l'aire d'accueil des gens du voyage située à Aubenas

L'activité 2025 en quelques chiffres

Opération Habitat (OPAH-RU) :
54
dossiers agréés par l'Agence nationale de l'habitat (ANAH)
dont 32 dossiers « autonomie » (adaptation du logement) et 22 dossiers « rénovation énergétique » représentant un total de 1 444 159€ HT de travaux subventionnés par l'ANAH

Plateforme Signal-Logement :
6
signalements d'habitat potentiellement indignes traités

Principales réalisations

- Suivi des demandes de subvention au titre de l'action 1.1. du PCAET « Renforcer la politique d'amélioration de l'habitat privé » (6 dossiers déposés)
- Poursuite du soutien de la dynamique de construction de logements sociaux et de rénovation de logements communaux (1 demande pour 7 logements)
- Négociation d'un avenant avec l'ANAH pour accroître l'enveloppe financière de l'Etat allouée à l'Opération Habitat

Zoom sur l 'étude RHI-THIRORI de Pont d'UCEL

➔ Objectifs : dispositif permettant d'intervenir sur des bâtiments dégradés ou dangereux

➔ Missions réalisées : l'étude de recyclage foncier - réhabilitation du bâti sur un ilot de bâtiments très dégradés à Pont d'Ucel a permis d'obtenir l'éligibilité de l'opération auprès de l'ANAH pour des financements RHI-THIRORI importants pour réhabiliter l'îlot Route de Vals à Pont d'Ucel

Bilan 2025 su Service Public de la Rénovation de l'Habitat

➔ Missions : accompagnement des ménages sur des aspects techniques et financiers et des professionnels sur la connaissance des aides et labels

+ de 500 ménages accompagnés
+ de 1 000 conseils donnés

Agence Locale de l'Énergie et du Climat de l'Ardèche

RÉNOFUTÉ

Envoyé en préfecture le 16/09/2026
Reçu en préfecture le 16/09/2026
Publié le
ID : 007-210702312-20260907-57_2026-DE

BASSIN D'AUBENAS COMMUNAUTÉ

VOIRIE INTERCOMMUNALE

Envoyé en préfecture le 16/09/2026
Reçu en préfecture le 16/09/2026
Publié le
ID : 007-210702312-20260907-57_2026-DE

VOIRIE INTERCOMMUNALE

Principales missions

- Programmer, organiser, coordonner et conduire des opérations d'entretien et d'investissement sur le réseau de voirie déclaré d'intérêt communautaire (70 km de voies)
- Faire appliquer le règlement de voirie intercommunale
- Suivre l'ensemble des travaux réalisés par les différents concessionnaires, particuliers et mairies.

L'activité 2025 en quelques chiffres

30
Chantiers réalisés pour un montant total de 1,3 M€

38
Avis gestionnaires délivrés

46
Arrêtés de permission de voirie

Principales réalisations

- Réfection de chaussée et travaux hydrauliques, chemin du Gay à Lachapelle sous Aubenas (longueur 900 m)
- Réfection et purges de chaussées, route des Tonnes à Saint Etienne de de Boulogne (longueur 1 km)
- Réfection et purge de chaussée, route de Chaune à Ailhon (longueur 600 m)
- Reconstruction de 2 murs de soutènement sur 2 sections route de Cupiat à Vallée d'Antraigues Asperjoc
- 4,4 km de curage de fossés et 12 hydrocurages d'ouvrages hydrauliques
- Travaux de requalification de la ZAE Chastrenas

Zoom sur la réfection de chaussée à Ailhon

Zoom sur la création d'une nouvelle bretelle d'accès à la Zone Commerciale de Ponson Moulon - Aubenas

Nouvel accès depuis la RD 104 (sens St-Privat-Aubenas) vers la zone commerciale afin d'améliorer son attractivité et d'éviter l'engorgement du giratoire de MacDo. Une liaison cycle a également accompagné ce projet afin de relier la zone à la Via Ardèche.

Envoyé en préfecture le 16/09/2026
Reçu en préfecture le 16/09/2026
Publié le
ID : 007-210702312-20260907-57_2026-DE

BASSIN D'AUBENAS COMMUNAUTÉ

MOBILITÉS

Envoyé en préfecture le 16/09/2026
Reçu en préfecture le 16/09/2026
Publié le
ID : 007-210702312-20260907-57_2026-DE

MOBILITÉS

Principales missions

- Assurer l'organisation du transport urbain (bus et cars) sur 11 communes de la CCBA
- Renseignements et ventes des titres de transports Tout'enbus, Cars Région (E et X) et SNCF, à la Maison de la Mobilité située à Aubenas
- Conseils et informations sur la mobilité pour tous les publics

L'activité 2025 en quelques chiffres

Tout'enbus c'est :

378 771 Nombre de montées enregistrées soit +1,8% par rapport à 2024

254 248€ Montant des ventes soit +2,63% par rapport à 2024

L'année 2025 est la meilleure année du réseau Tout'enbus depuis sa création en 2009

Bureau auxiliaire SNCF :

390 607,82€ TTC de chiffre d'affaires contre 415 105,25€ TTC en 2023 soit une baisse de 6,2% due à la vente en ligne

Principales réalisations

- Mise en place à titre expérimental d'un service de Transport à la demande (TAD) pour les communes non desservies par le Tout'Enbus à compter de septembre 2026
- Signature d'une convention avec la SNCF avril 2026-avril 2027 pour que la Maison de la Mobilité reste un bureau auxilaire de vente
- Intégration tarifaire Tout'enbus sur la commune de St Sernin à compter de septembre 2026
- Travail sur la mise en place d'un réseau de points d'arrêts Auto-stop
- Réalisation d'un schéma d'aires de co-voiturage

Zoom sur le service de TAD

À compter de septembre 2026

Envoyé en préfecture le 16/09/2026
Reçu en préfecture le 16/09/2026
Publié le
ID : 007-210702312-20260907-57_2026-DE

BASSIN D'AUBENAS COMMUNAUTÉ

VOIES DOUCES

Envoyé en préfecture le 16/09/2026
Reçu en préfecture le 16/09/2026
Publié le
ID : 007-210702312-20260907-57_2026-DE

VOIES DOUCES

Principales missions

- Mise en œuvre du schéma de déplacement modes doux
- Aménagement de la Via Ardèche
- Gestion et entretien des voies douces

L'activité 2025 en quelques chiffres

13

chantiers réalisés dont 8 en maitrise d'œuvre interne pour un montant total de 1,7 M€ d'investissement

Entretien en régie des voies douces (fauchage, entretien de la signalisation, ramassage des déchets)

Principales réalisations

- Démarrage Etude Voie douce Saint-Privat / Vesseaux dite de l'Escrinet
- Mise en sécurité du passage submersible du Luol à Saint Privat
- Mise en sécurité de la passerelle et d'un carrefour à Saint Etienne de Fontbellon
- Compléments de signalisation horizontale sur l'ensemble des voies
- Acquisition d'un tracteur faible gabarit équipé d'une épareuse
- Surveillance du réseau voie douce ComCom Val de Ligne

Zoom sur le tronçon Saint Privat - Vesseaux

Nouveau tronçon raccordé à la Via Ardèche de 4,2 km de long permettant d'assurer une jonction Saint Privat et Vesseaux :

- Négociation foncière pour un passage sur un chemin privé
- Aménagement en section aggloméré sur 1,2 km
- Insertion de l'aménagement le long de la RD 104

- Montant des travaux : 1,6 M€ TTC

Inauguration

Envoyé en préfecture le 16/09/2026
Reçu en préfecture le 16/09/2026
Publié le
ID : 007-210702312-20260907-57_2026-DE

BASSIN D'AUBENAS COMMUNAUTÉ

COLLECTE DES DÉCHETS

Envoyé en préfecture le 16/09/2026
Reçu en préfecture le 16/09/2026
Publié le
ID : 007-210702312-20260907-57_2026-DE

COLLECTE DES DÉCHETS

Principales missions

- La CCBA est compétente pour la collecte des ordures ménagères (OM), du tri et des encombrants. Elle a délégué le traitement des déchets au SIDOMSA
- La collecte est effectuée en régie sur 21 communes pour les ordures ménagères et les déchets recyclables, et sur la totalité des communes pour les encombrants
- Gestion et suivi du prestataire extérieur pour la collecte des OM et du tri sur 6 communes
- Gestion des services connexes (lavage des bacs, entretien des véhicules, achat des bacs, pneumatiques…)
- Gestion de la redevance spéciale pour les professionnels
- Actions de préventions pour la réduction des déchets

L'activité 2025 en quelques chiffres

9 548
Tonnes d'ordures ménagères collectées

1 4067
Tonnes d'emballages recyclables

606
Demandes de RDV pour l'enlèvement d'encombrants

9,8 T
Tonnes de biodéchets traitée sur place

260
Demandes de livraison de bacs individuels

410 875 €
De recette de redevances spéciales (35 professionnels assujettis)

28
Composteurs collectifs installés dans les communes

Principales réalisations

- Poursuite de la réflexion sur la mise en place de points de regroupement
- Renouvellement du matériel roulant (commande d'une benne à ordures ménagères)
- Finalisation de l'élaboration du Plan Local de Prévention des Déchets Ménagers et Assimilés (PLPDMA) à 5 EPCI dans le cadre du COT (Contrat d'objectif territorial)
- Bio déchets : création de 8 nouveaux sites complets de compostage partagé (Lentillères, Vesseaux, Labégude, Vinezac, Lachapelle sous Aubenas, Fons, Lavilledieu et Vallées d'Antraigues Asperjoc)

Envoyé en préfecture le 16/09/2026
Reçu en préfecture le 16/09/2026
Publié le
ID : 007-210702312-20260907-57_2026-DE

TRAITEMENT DES DÉCHETS

La CCBA a délégué le traitement des déchets (ordures ménagères et tri) au SIDOMSA :
Syndicat Intercommunal de Destruction des Ordures Ménagères du Secteur d'Aubenas

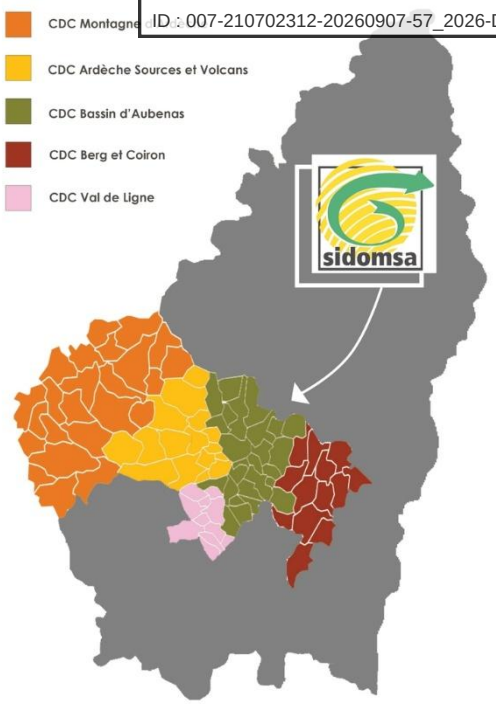

Compétences du SIDOMSA

- Le traitement des déchets ménagers vers l'Optimale : le pôle de valorisation déchets à Lavilledieu
- La gestion de la collecte sélective en apport volontaire (verre, papiers et déchetteries).
- Le tri, conditionnement, recyclage des emballages issus de la collecte sélective en porte à porte (contrat CITEO).
- La valorisation matière des déchets verts (plateforme de compostage).
- La communication et sensibilisation à la gestion des déchets.

Le SIDOMSA possède des installations lui permettant de traiter et valoriser le gisement de 40 000 tonnes de déchets par an :

- L'Optimale, située à Lavilledieu, est un centre de préparation permettant de valoriser 40% des déchets ultimes sous forme de produits à haut pouvoir calorifique pour être valorisés énergétiquement.
- La plateforme de compostage, basée sur Lavilledieu, cet équipement permet de traiter tous les déchets verts du territoire et de produire un compost de qualité (référencé ECOCERT).
- 7 déchetteries et 5 plateformes de proximité : cet ensemble d'équipements est indispensable au bon fonctionnement du tri des déchets par les habitants du territoire.

Envoyé en préfecture le 16/09/2026
Reçu en préfecture le 16/09/2026
Publié le
ID : 007-210702312-20260907-57_2026-DE

BASSIN D'AUBENAS COMMUNAUTÉ

SPANC (Service Public d'Assainissement Non Collectif)

Envoyé en préfecture le 16/09/2026
Reçu en préfecture le 16/09/2026
Publié le
ID : 007-210702312-20260907-57_2026-DE

Service Public d'Assainissement Non Collectif (SPANC)

Principales missions

- Conseiller et sensibiliser les particuliers
- Réaliser les diagnostics des installations lors des ventes immobilières
- Contrôler les installations neuves ou réhabilitées
- Contrôler périodiquement les installations existantes

L'activité 2025 en quelques chiffres

2 893
installations recensées sur les 14 communes de la CCBA gérées en régie

215
diagnostics réalisés dont :
40 contrôles de conception
31 contrôles de réalisation
44 contrôles vente
100 contrôles périodiques

Principales réalisations

- JUVINAS : Finalisation de la campagne de contrôle périodique de bon fonctionnement et remise du bilan en mars 2025.
- LABASTIDE-SUR-BESORGUES : Réalisation de la campagne de contrôle périodique de bon fonctionnement et remise du bilan en octobre 2025.
- Avec l'appui de NUMERIAN, intégration des données du SPANC à GéoCadastre. L'objectif étant de réaliser des représentations cartographiques permettant d'améliorer la visibilité de l'état de conformité des ANC à l'échelle intercommunale, communale, de hameaux...

Zoom sur la campagne de contrôle de LABASTIDE-SUR-BESORGUES

- 96 installations recensées sur la commune.
- 44 installations contrôlées entre juin et octobre 2025.
- Résidences principales : fort taux de présence des administrés lors de la prise des RDV grâce au travail effectué en amont avec la commune sur la consolidation de la base de données des usagers du SPANC.
- Résidences secondaires : retour de l'ordre de 60% de la part des usagers lors des prises de rendez-vous,

Envoyé en préfecture le 16/09/2026
Reçu en préfecture le 16/09/2026
Publié le
ID : 007-210702312-20260907-57_2026-DE

BASSIN D'AUBENAS COMMUNAUTÉ

BÂTIMENTS COMMUNAUTAIRES

Envoyé en préfecture le 16/09/2026
Reçu en préfecture le 16/09/2026
Publié le
ID : 007-210702312-20260907-57_2026-DE

BÂTIMENTS COMMUNAUTAIRES

Principales missions

- Programmer, organiser, coordonner et conduire les opérations en lien avec les compétences communautaires
- Contrôler les règles de sécurité dans les bâtiments
- Préparer et suivre le budget d'entretien, de rénovation et de construction des bâtiments.
- Assurer la maintenance et l'entretien des bâtiments

L'activité 2025 en quelques chiffres

48 000 € TTC

Montant de l'investissement dans les crèches intercommunales pour l'amélioration des locaux (voiles d'ombrage pour les cours, mise en œuvre de portillon coulissant, installation de stores, …)

Répartition des interventions de la régie bâtiments : 33 % pour les crèches / 14 % pour la Médiathèque / 6 % pour le bâtiment Seibel / 5 % pour la Pépinière / 42 % pour les autres sites (CTI, Pôle A&D, Siège CCBA, Tout'enbus, complexe sportif, Aire GDV, France Services, …)

Principales réalisations

- Travaux pour le réaménagement de l'Office de Tourisme Intercommunal et du Point Info Habitat à Aubenas
- Travaux pour le réaménagement du hall d'entrée de la Médiathèque Intercommunale Jean Ferrat à Aubenas
- Travaux de construction du Centre Technique Intercommunal – Phase 1
- Principaux travaux de la régie bâtiments : Aménagement de l'espace jeunesses (Médiathèque), Réfection de la salle d'activités des Moyens/Grands à la crèche de Labégude, Remplacement d'une partie des luminaires Led du Bâtiment Seibel à Aubenas, …

Zoom sur l'Office de Tourisme Intercommunal et le Point Info Habitat

- Montant de l'opération (Maîtrise d'Œuvre, diagnostics et travaux) = 179 091,21 € H.T.
- Livraison en décembre 2025
- Equipe de Maîtrise d'Œuvre : Atelier K'nopea, Ieke Frankenmolen et ETHI (fluides)
- Entreprises : Pierre d'Ardèche, CMV, Buscema, Gokce Carrelage, Ranchon Menuiserie, Ardèche Elec et Gomez & Fils

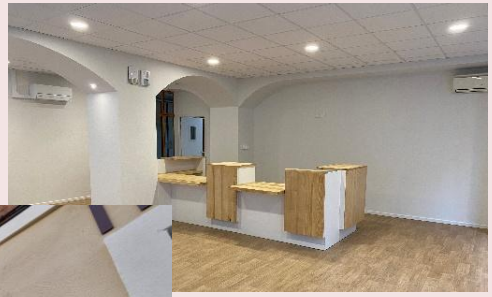

Envoyé en préfecture le 16/09/2026
Reçu en préfecture le 16/09/2026
Publié le
ID : 007-210702312-20260907-57_2026-DE

BASSIN D'AUBENAS COMMUNAUTÉ

TRANSITION ÉNERGÉTIQUE

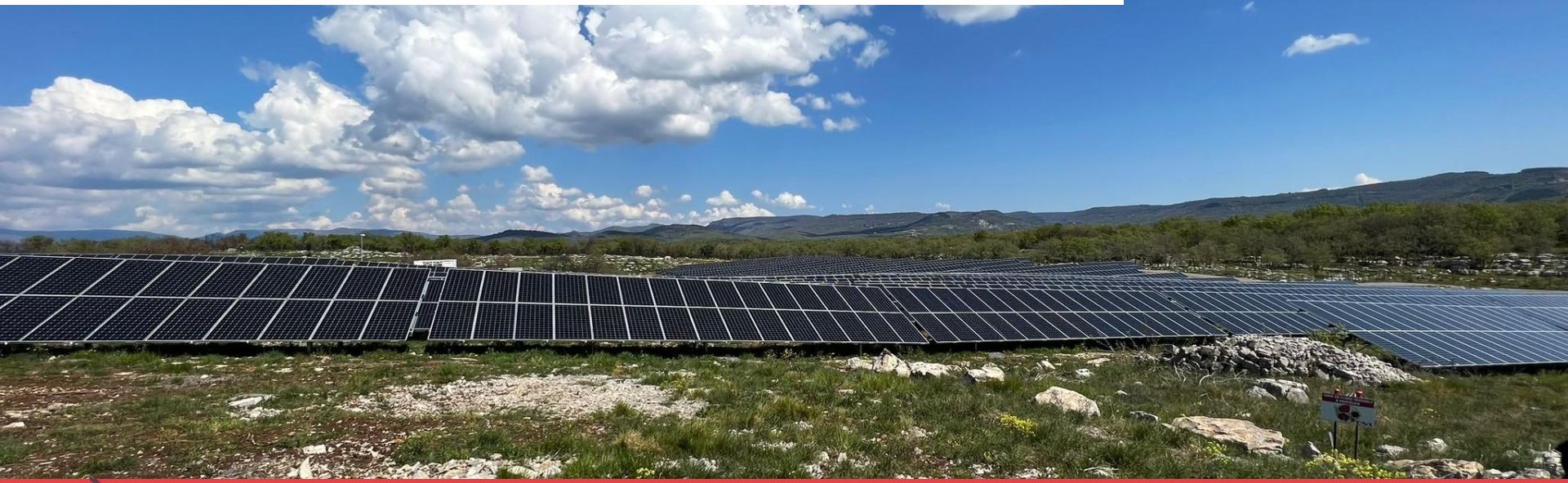

Envoyé en préfecture le 16/09/2026
Reçu en préfecture le 16/09/2026
Publié le
ID : 007-210702312-20260907-57_2026-DE

TRANSITION ÉNERGETIQUE

Principales missions

- Mener la politique de transition énergétique de la Communauté de communes dans le cadre de la compétence Energie.
- Animation et suivi du Plan Climat Air Energie Territorial (PCAET) auprès des différents services de l'intercommunalité
- Animation et organisation du Contrat d'Objectifs Territorial (COT) : référentiel Climat Air Energie

L'activité 2025 en quelques chiffres

21 650 €

De subvention attribuées pour l'acquisition d'un vélo à assistance électrique, pour 124 dépôts de dossier

Action 3.2 du PCAET

22 567,82 €

De subvention attribuées pour l'installation de chaleur renouvelable (panneau solaire thermique et de bois énergie)

Action 2.3 du PCAET

Zoom sur la mise à jour des données énergies de la CCBA

L'année 2025 a été l'occasion d'actualiser le bilan énergétique de la CCBA :
Données sur la dernière année disponible 2024 pour la CCBA - Source ORCAE

- **Production d'énergie renouvelable :**178,9 GWh, dont 19 % étant de la production d'électricité et 80 % de la production de chaleur.
- **Consommation tous secteurs confondus :** 1011 GWh, dont 25 % d'électricité et 11 % de chaleur.
- Augmentation de 268 % de la **puissance installée photovoltaïque** entre 2017 et 2024 (7 MW en 2017 ; 25,8 MW en 2024)

Principales réalisations

- Réalisation du bilan mi-parcours du PCAET
- Lancement du projet scolaire Trophée Jeune&Co (4ème édition)
- Développement d'un projet de solarisation des toitures communales et intercommunales
- Attributions d'aides financières pour l'acquisition de vélos à assistance électrique, installation poêle à bois ou solaire thermique, l'isolation intérieure et extérieure des habitats.

- Économie circulaire : organisation d'une collecte de jouets par les agents de la CCBA, à l'occasion de Noël 2025. Objectif de cette action : donner une seconde vie à des jouets inutilisés et sensibiliser sur le réemploi (volet 4 du PCAET). Les jouets collectés ont pu être remis à plusieurs associations du territoire.

Envoyé en préfecture le 16/09/2026
Reçu en préfecture le 16/09/2026
Publié le
ID : 007-210702312-20260907-57_2026-DE

BASSIN D'AUBENAS COMMUNAUTÉ

PETITE ENFANCE - JEUNESSE

Envoyé en préfecture le 16/09/2026
Reçu en préfecture le 16/09/2026
Publié le
ID : 007-210702312-20260907-57_2026-DE

PETITE ENFANCE - JEUNESSE

Principales missions

Mise en œuvre de la politique Petite-enfance et jeunesse de la Communauté de communes

- Organisation de l'offre de garde sur le territoire
- Organisations d'évènements à destination des familles et des enfants
- Coordination d'actions avec les acteurs du territoire

L'activité 2025 en quelques chiffres

98 Réunions partenariales

254 places en crèches

8 MAM

102 assistantes maternelles

10 EAJE sur le territoire

120 Professionnels de la petite enfance en EAJE

464 Enfants en moyenne accueillis en EA JE

** Par conventions-marchés ou gestion directe. Participation financière de la CCBA aux EAJE : 783 K€*

Principales réalisations

- Organisation du mois de la petite enfance à destination des familles et des professionnels de la petite enfance en partenariat avec la Médiathèque Intercommunale (MI)
- Reprise en gestion directe des RPE au premier janvier 25
- Renouvellement des conventionnements avec les EAJE:
  - La Ronde des Ages à Aubenas
  - La Maison des Coccinelles à Aubenas
  - Les P'tits Déboulonnées à St-Michel-de-Boulogne

Zoom sur le renouvellement de la CTG (Convention Territoriale Globale) 2026-2030

- Feuille de route de la CCBA pour coordonner les actions petite enfance, jeunesse, enfance, soutien à la parentalité, animation de la vie sociale, accès aux droits et numérique.
- Des questionnaires à destination des familles et des jeunes du territoire
- Des réunions/ateliers partenariaux réunissant 60 partenaires du territoire
- 5 thématiques validées et 30 fiches actions déclinées
- 1,75 ETP de poste chargées de coopération CTG pour la CCBA
- Signature de la CTG avec la CAF, la commune d'Aubenas, Lavilledieu et Vals-les-Bains

Envoyé en préfecture le 16/09/2026
Reçu en préfecture le 16/09/2026
Publié le
ID : 007-210702312-20260907-57_2026-DE

PETITE ENFANCE : CRECHE LES MINIPOUCES à Aubenas

Principales missions

- Accueil des enfants de 2,5 mois à 6 ans
- Accompagnement à la parentalité
- Répondre aux besoins de l'enfant

L'activité 2025 en quelques chiffres

73% Taux de fréquentation

78 Nombre d'enfants accueillis

2 Enfants porteurs de handicap accueillis

2 Enfants sur les places AVIP

38 Familles sous le seuil de pauvreté

782 613 euros Coût du service

Pour 77% de recette Participations familiales, Prestations de service CAF et Bonus territoire CAF

** Par gestion directe. participation financière de la CCBA aux Minipouces : 176 K€*

Principales réalisations

- Projet intergénérationnel avec la Résidence St Antoine
- Projet avec Tout En Bus pour les déplacements
- Visite château Aubenas et activités plastiques avec les enfants
- Animation atelier Yoga dans le cadre du projet petite enfance coordonné par la CCBA
- Plusieurs sorties au Parc Animalier de Lussas, à la Caserne des pompiers, à la piscine d'Aubenas, au village d'Ailhon
- Mise en place d'actions partenariales avec le RPE Nord et l'EAJE La Ronde des Ages
- 3 journées pédagogiques: autour de la cohésion d'équipe et de l'éveil à la nature

Zoom sur le projet éveil à la nature

L'équipe s'est mobilisée autour d'un projet d'éveil à la nature :

- formation de quelques membres volontaires de l'équipe autour de ce projet
- journée pédagogique de l'équipe avec l'association Mésanges et Libellules pour animer des temps d'éveil à la nature avec les enfants
- aménagement de l'espace jardin
- écriture d'un projet pour dépôt d'un dossier de financement prochainement auprès de la CAF

Zoom sur le personnel :

Des métiers en tensions et des difficultés de recrutement pour tous les profils:
- CAP AEPE
- Auxiliaire de Puéricultrice
- EJE
- Infirmière-Puéricultrice

- Une direction adjointe remplacée pendant 2 mois
- Une direction à 0,5 ETP

Envoyé en préfecture le 16/09/2026
Reçu en préfecture le 16/09/2026
Publié le
ID : 007-210702312-20260907-57_2026-DE

PETITE ENFANCE : RELAIS PETITE ENFANCE et Pôle Info Accueil Petite Enfance (PIAPE)

Principales missions

- Animation d'ateliers à destination des Assistantes Maternelles Agrées (AMA) et des enfants
- Soutien au métier d'assistante maternelle (formation, conseil, …)
- Permanences pour les familles et les assistantes maternelles
- Accueil, accompagnement et orientations des familles pour trouver un mode de garde sur le territoire
- Instruction des demandes de places en EAJE via le PIAPE

L'activité 2025 en quelques chiffres

220	274	3	722	460
Familles accueillies par le PIAPE	Ateliers animés auprès des AMA et enfants	ETP	Contacts AMA durant les permanences RPE	Contacts Familles durant les permanences RPE

Principales réalisations

- Année de reprise des services RPE avec de nouveaux agents
- Mise en place d'ateliers Yoga à destination des AMA dans le cadre du projet petite enfance mené par la CCBA
- Participation au mois de la petite enfance
- Mise en place d'actions avec la crèche Les Minipouces

Zoom sur « La Charte d'accueil des temps collectifs »

Travaux menés avec l'EPE (École des Parents et des Educateurs) et les assistantes maternelles pour produire une « Charte Qualité des Temps d'Accueils Collectifs du Jeune Enfant ».

BASSIN D'AUBENAS COMMUNAUTE

CHARTE QUALITÉ DES TEMPS D'ACCUEIL COLLECTIFS DU JEUNE ENFANT

En écho à l'article 4 de la Charte nationale pour l'accueil du jeune enfant, la charte a été élaborée par les assistantes maternelles et les responsables des Relais Petite Enfance (RPE) et animée par Marion PABA, sociologue de l'École des Parents et des Éducateurs (EPE), lors de rencontres collectives en 2025.*

Elle établit des **règles communes** pour les temps d'accueil collectifs, favorisant le développement et la socialisation des enfants accueillis de manière individuelle par une assistante maternelle ou une garde à domicile.

Cette Charte s'adresse à toutes les parties prenantes : les enfants, les parents, les assistantes maternelles, les gardes à domicile et les animatrices des Relais Petite Enfance. Elle définit un cadre précis pour les temps collectifs, du début à la fin, où les activités, basées sur le plaisir d'apprendre, sont proposées en petits groupes de manière optionnelle.

Dans ce contexte et dans la mesure du possible, il est préférable d'arriver avant le début des activités, de laisser son téléphone rangé, dans l'intérêt de l'enfant et de la dynamique du groupe. L'adulte se met à hauteur de l'enfant et l'accompagne sans faire à sa place, encouragement ainsi son autonomie. Ces moments se terminent par un temps de rangement, suivi d'un retour au calme.

La **réussite** de ces moments repose sur des postures professionnelles clés :

- **L'écoute attentive.**
- **La vigilance.**
- **La disponibilité.**
- **Et l'adoption d'une attitude de bienveillance mutuelle et de respect de la vie privée.**

La Charte encourage également l'introspection, la curiosité et l'ouverture à de nouvelles pratiques, incitant les professionnels à prendre du recul pour évoluer avec créativité.

L'enfant :

- Se sent **accueilli** dans un lieu adapté qui respecte son rythme, son âge et ses besoins.
- Se **socialise** et rencontre d'autres enfants et adultes.
- Expérimente en accédant à des ressources, jeux libres et activités dirigées, pour développer sa **créativité et sa curiosité**.
- Développe son **autonomie** et **explore** avec le soutien et l'encouragement des adultes.
- S'approprie, **à son propre rythme** et librement, les propositions qui lui sont faites.
- **Exprime librement** ses émotions, ses avis et ses besoins.
- Renforce ses facultés à **gérer les frustrations**.
- Développe sa **confiance en lui-même**, en les autres enfants et en les autres adultes.
- **Partage un moment de plaisir** avec l'adulte qui l'accompagne et les autres.

Les animatrices du RPE (Relais Petite Enfance) :

- Accueillent les enfants et les adultes dans un **espace collectif adapté**.
- Organisent les **temps d'accueil** et assurent le cadre, qu'il s'agisse d'animations ou de jeux libres.
- Sont à **l'écoute**, régulent les échanges et recueillent les besoins.
- Favorisent **l'éveil et la socialisation** des enfants.
- Favorisent les **rencontres interprofessionnelles**.
- **Valorisent le métier** d'assistante maternelle et de garde à domicile.
- Garantissent **l'équité, la confidentialité et la qualité** du service.

Les assistantes maternelles ou gardes à domicile :

- Se sentant accueillies et développent un **sentiment d'appartenance**.
- Choisissent de **participer avec discernement** en fonction des besoins spécifiques de l'enfant.
- Sont **disponibles**, valorisant les gestes, la parole et accueillant les émotions de l'enfant.
- **Observent et écoutent** les enfants en temps collectif.
- Sont garantes de la **sécurité affective et physique** de l'enfant.
- Sont les **interlocutrices privilégiées** des enfants dont elles ont la charge.
- **Partagent** leurs expériences et leurs pratiques professionnelles pour rompre l'isolement.
- Travaillent dans un climat de **collaboration**, **d'entraide** et de **confiance**.
- Respectent le **droit à l'image** en ne prenant des photos que des enfants dont elles ont la garde.

BASSIN D'AUBENAS COMMUNAUTE

*Article 4 de la Charte nationale pour l'accueil du jeune enfant : « Pour me sentir bien et avoir confiance en moi, j'ai besoin de professionnelles qui encouragent avec bienveillance mon désir d'apprendre, et de me socialiser et de découvrir ».

Envoyé en préfecture le 16/09/2026
Reçu en préfecture le 16/09/2026
Publié le
ID : 007-210702312-20260907-57_2026-DE

BASSIN D'AUBENAS COMMUNAUTÉ

PÔLE SENIORS

Envoyé en préfecture le 16/09/2026
Reçu en préfecture le 16/09/2026
Publié le
ID : 007-210702312-20260907-57_2026-DE

PÔLE SENIORS

Principales missions

Coordination d'actions d'animation et de prévention à destination des seniors avec les multiples partenaires du territoire

L'activité 2025 en quelques chiffres

64
Participants au Marathon du Numérique

991
Participants à la Semaine Bleue

Principales réalisations

- **5ème édition du Marathon du numérique** : 2 semaines d'actions, 8 partenaires, 13 ateliers, 6 communes, moyenne d'âge 71 ans, de 64 à 79 ans.

- **Semaine Bleue** : 33 partenaires, 48 actions menées, 10 communes, plus de 100 résidents d'EHPAD participants, moyenne d'âge 72 ans, de 60 à 102 ans,

Zoom sur la Semaine Bleue 2025 : « Vieillir une force à partager » du 6 au 12 octobre 2025

Temps convivial lors de la remise de médailles pour les participants de la 4ème édition du marathon du numérique.

Une action Primée au concours National de la Semaine Bleue

Cette année, et pour la première fois, une animation sur le territoire de la CCBA à reçu un des 6 prix nationaux.

Nos partenaires Petits Frères des Pauvres et les retraités de la CDFT ont su se démarquer par rapport à l'ensemble des actions menées sur le territoire français avec leur film autoproduit "Récolter pour semer".

Les 2 séances ont attiré plus de 300 spectateurs.

Envoyé en préfecture le 16/09/2026
Reçu en préfecture le 16/09/2026
Publié le
ID : 007-210702312-20260907-57_2026-DE

BASSIN D'AUBENAS COMMUNAUTÉ

FRANCE SERVICES

Envoyé en préfecture le 16/09/2026
Reçu en préfecture le 16/09/2026
Publié le
ID : 007-210702312-20260907-57_2026-DE

FRANCE SERVICES

Principales missions

- Permettre un meilleur accès aux services publics pour les habitants
- Relais de 12 partenaires nationaux
- Accompagnement des usagers en situation de fracture numérique et/ou éloignés des services publics
- Dispositif national porté par la CCBA et financé par ANCT (Agence nationale de la cohésion des territoires)

L'activité 2025 en quelques chiffres

Vallées d'Antraigues-Asperjoc / Vals-les-Bains		Lachapelle-sous-Aubenas / Vesseaux	
3 487 contacts	2514 Rendez-vous	3 915 contacts	3 408 Rendez-vous

Principales réalisations

- Accompagnement des usagers dans les démarches administratives et dématérialisées du quotidien
- Mise en place d'actions favorisant l'accès aux droits et l'inclusion numérique des publics.
- Développement d'un accompagnement de proximité grâce au partenariat local et aux ateliers collectifs.

Zoom sur les ateliers numérique France Services Vals les Bains

Dans le cadre de l'accompagnement des usagers en situation de fracture numérique, deux ateliers ont été mis en place en 2025 afin de répondre aux besoins identifiés et aux demandes exprimées par le public.

Ces ateliers, organisés en petit groupe, ont porté sur les fondamentaux de l'utilisation de l'ordinateur, notamment l'initiation au traitement de texte et la gestion d'une messagerie électronique.

Les locaux de Vals les Bains ont permis un accueil adapté favorisant un accompagnement de proximité et individualisé.

Au regard de l'intérêt suscité, cette action sera poursuivie en 2026.

France services
Liberté
Égalité
Fraternité

France Connect

Envoyé en préfecture le 16/09/2026
Reçu en préfecture le 16/09/2026
Publié le
ID : 007-210702312-20260907-57_2026-DE

BASSIN D'AUBENAS COMMUNAUTÉ

MÉDIATHÈQUE INTERCOMMUNALE J. FERRAT

Envoyé en préfecture le 16/09/2026
Reçu en préfecture le 16/09/2026
Publié le
ID : 007-210702312-20260907-57_2026-DE

MÉDIATHÈQUE INTERCOMMUNALE JEAN FERRAT

Principales missions

- Service public culturel de proximité, la médiathèque intercommunale permet l'accès à l'information et à la culture au travers de :
- La mise à disposition et le prêt de documents sous plusieurs formes dans tous les domaines à destination de tous les publics
- Le développement d'actions culturelles riches, variées et gratuites et à destination de tous

L'activité 2025 en quelques chiffres

Il convient de rappeler que la Médiathèque Intercommunale a été fermée du 1er juin au 25 août 2025 pour travaux de réaménagement.
Durant cette période, aucune activité de prêt, d'inscription ou d'animation n'a pu être assurée pendant près de trois mois.

4185 inscrits actifs
3 205 réinscriptions
1179 nouveaux inscrits

Nos inscrits actifs
41% ont entre 0-14 ans
44% ont entre 15 et 64 ans
15% ont 65 ans et +

Le top 3 des documents les plus empruntés:
1 – Les livres (78%)
2 – DVD (14%)
3 – Les CD (6%)

206 558 prêts

Les actions culturelles

Malgré la fermeture de l'équipement, de nombreuses actions culturelles ont permis de faire vivre la médiathèque auprès de tous les publics.

A destination du tout public
En 2025 : 154 actions ***(+ 33 %)*** *culturelles: exposition, atelier, rencontres, lectures…*

A destination des publics scolaires sur l'année scolaire 2025/2026
98 classes 1er degré accueillies (2 120 élèves)
25 classes 2nd degré accueillies (620 élèves)
66,5 forfaits IMS (1500 élèves)

Principales réalisations

- Travaux de réaménagement du hall d'entrée
- Autonomisation des prêts et des retours à travers la mise en place d'automates
- Réaménagement des espaces et déplacement de certaines collections
- Création d'un salon d'écoute multisupport (CD/vinyles) et mise à disposition d'un piano
- Officialisation du réseau des bibliothèques et médiathèques avec la signature de la convention tripartite,

Zoom sur les Collections 2025-2028 : cap fixé

Le premier **Plan de développement des collections**, validé par les élus, définit la stratégie de gestion des documents de la médiathèque : acquisitions ciblées, fonds actualisés, usagers davantage associés et nouvelles médiations — notamment musicales.
Une feuille de route claire pour une offre documentaire cohérente et attractive sur tout le territoire.

Envoyé en préfecture le 16/09/2026
Reçu en préfecture le 16/09/2026
Publié le
ID : 007-210702312-20260907-57_2026-DE

BASSIN D'AUBENAS COMMUNAUTÉ

ADMINISTRATION GÉNÉRALE

Envoyé en préfecture le 16/09/2026
Reçu en préfecture le 16/09/2026
Publié le
ID : 007-210702312-20260907-57_2026-DE

ADMINISTRATION GÉNÉRALE

Principales missions

- Pilotage de la structure
- Sécurisation des procédures
- Suivi des projets transversaux
- Accueil, secrétariat général et gestion du courrier arrivée / départ
- Organisation des instances : Bureaux, Conseils Communautaires, Conférence des Maires et autres réunions institutionnelles, rédaction des actes correspondants
- Suivi des dossiers assurances
- Mise en œuvre des décisions des élus

L'activité 2025 en quelques chiffres

6 *Conseils Communautaires* → **245** *délibérations*

19 *Bureaux* → **41** *délibérations*

4 *Conférences des maires* → **277** *décisions*

45 *Réunions du Comité de Direction (CODIR) pilotés par la Directrice*

2 *Réunions des secrétaires de mairie*

Principales réalisations

- Mise en place d'un groupe de travail « CAP 26 » chargé de préparer le renouvellement des instances
- Recomposition du Conseil Communautaire avec application de la règle du droit commun (passage de 52 à 56 sièges)
- Recensement des organismes extérieurs dans lesquels siège la CCBA
- Organisation des formations obligatoires pour les élus

Zoom sur le logiciel métier « PUBLIACT »

Afin de répondre aux obligations de publicité des actes et de sécuriser les procédures, la CCBA s'est dotée d'un nouveau logiciel « PUBLIACT » qui permet de publier sur le site internet les actes de la collectivité.

Zoom sur les réunions des secrétaires de mairies

Juin 2025 : taxe d'aménagement, transfert eau et assainissement, Protection sociale et complémentaire étaient à l'ordre du jour

Septembre 2025 : formation sur l'Intelligence Artificielle (IA)

Envoyé en préfecture le 16/09/2026
Reçu en préfecture le 16/09/2026
Publié le
ID : 007-210702312-20260907-57_2026-DE

BASSIN D'AUBENAS COMMUNAUTÉ

FINANCES

Envoyé en préfecture le 16/09/2026
Reçu en préfecture le 16/09/2026
Publié le
ID : 007-210702312-20260907-57_2026-DE

FINANCES

Principales missions

- Comptabilité et suivi de l'exécution budgétaire
- Stratégie budgétaire et financière
- Prospective et Plan Pluriannuel d'Investissement
- Analyse et veille fiscale

L'activité 2025 en quelques chiffres

1 Budget principal	**27,1 M€** Dépenses réelles de fonctionnement	**7,9 M€** Dépenses réelles d'investissement
4 971 Mandats émis	**2 396** Titres émis	**5** Budgets annexes

Principales réalisations

- Amélioration de la qualité comptable en lien avec le Service de Gestion Comptable SGC
- Développement de la transversalité avec les Pôles et leurs services pour mieux les former à la culture financière

Zoom sur les dossiers d'Aide à l'Investissement des Communes (AIC)

En 2025, le service a suivi la fin des dossiers attribués sur les **AIC 2021-2023.**
Les paiements effectués en 2025 s'élèvent à 319 899 € .

Fin 2025, sur les **AIC 2024-2026**, les dossiers engagés sur ce programme s'élève **1 410 782 €** sur un montant total de l'enveloppe de 2 993 271 €.
Les paiements effectués en 2025 s'élèvent à 515 751 €.

Envoyé en préfecture le 16/09/2026
Reçu en préfecture le 16/09/2026
Publié le
ID : 007-210702312-20260907-57_2026-DE

BASSIN D'AUBENAS COMMUNAUTÉ

RESSOURCES HUMAINES

Envoyé en préfecture le 16/09/2026
Reçu en préfecture le 16/09/2026
Publié le
ID : 007-210702312-20260907-57_2026-DE

RESSOURCES HUMAINES

Principales missions

- Assurer la continuité du service public par l'organisation des moyens humains de la structure
- Décliner la stratégie RH et les Lignes Directrices de Gestion
- Gérer la carrière et la formation des agents

L'activité 2025 en quelques chiffres

117,14	1 720	5 776 k€
Nombre d'ETP	Nombre de paies	Dépenses de personnel sur l'année

Principales réalisations

- Mise en place de la participation financière de l'employeur à la prévoyance garantie maintien de salaire au 01/01/2025,
- Préparation à la mise en place de la participation financière de l'employeur à la mutuelle santé des agents au 01/01/2026,
- Organisation de formation en INTRA sur le thème de la Laïcité et les valeurs de la République,
- Rapport social unique 2024,
- Rapport égalité professionnelle femmes/hommes 2025.

Zoom sur la formation de la Laïcité et les valeurs de la République

En 2025, la Communauté de communes a organisé une formation en interne en lien avec le Centre National de la Fonction Publique Territoriale (CNFPT) sur le thème de la Laïcité et les valeurs de la République, afin de respecter ses obligations règlementaires.
La loi confortant le respect des principes de la Républiques rend obligatoire la formation des agents publics au principe de laïcité.
La communauté de communes a ainsi formé 83 agents fin 2025 avec des webinaires projetés dans les services. En 2023, la collectivité avait aussi formé 55 agents à la laïcité en interne en présentiel.
Sur le second semestre 2025, 138 agents ont été formés.

Envoyé en préfecture le 16/09/2026
Reçu en préfecture le 16/09/2026
Publié le
ID : 007-210702312-20260907-57_2026-DE

BASSIN D'AUBENAS COMMUNAUTÉ

SYSTÈMES D'INFORMATION

Envoyé en préfecture le 16/09/2026
Reçu en préfecture le 16/09/2026
Publié le
ID : 007-210702312-20260907-57_2026-DE

GESTION DES SYSTÈMES D'INFORMATION

Principales missions

- Gestion, installation et maintenance du matériel informatique
- Administration et exploitation des serveurs, avec le prestataire d'infogérance
- Aide à la gestion, installation et maintenance des logiciels
- Assistance et support technique auprès des utilisateurs
- Renouvellement du matériel informatique
- Gestion de la téléphonie fixe et mobile

L'activité 2025 en quelques chiffres

95	134 533,34 €	273	448
Nombre d'unités informatiques	Budget annuel des acquisitions	Nombre de tickets d'intervention du prestataire d'infogérance	Nombre de tickets d'intervention en interne

Principales réalisations

- Mise en place du système RFID à la **Médiathèque**
- Renouvellement de 33 PC « Agents » et « publics » de la médiathèque
- Passage à la suite Office 365 standard
- Renouvellement du marché public « Photocopieur »
- Renouvellement du marché public « Matériels informatique »
- Assistance à Maîtrise d'Ouvrage pour l'Infogérance
- Renouvellement de la téléphonie mobile de **Tout'enbus**.
- Refonte de la baie de brassage à **l'Espélidou**

Zoom sur le système RFID (Radio Frequency Identification) à la Médiathèque

En août 2025, un système RFID a été installé à la médiathèque.

Le système de RFID permet d'identifier et de suivre les livres grâce à des puces électroniques.

Chaque document est équipé d'une étiquette RFID contenant des informations lisibles à distance par des antennes.

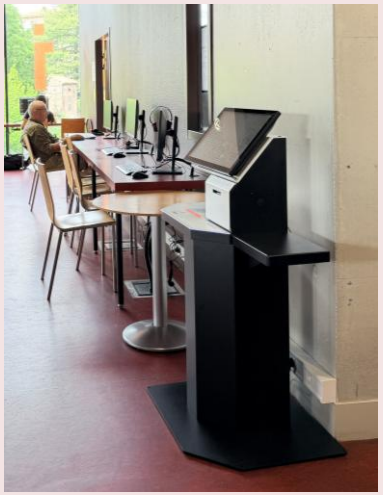

Cela facilite l'emprunt, le retour, l'inventaire, et la sécurité, tout en réduisant les files d'attente.

Cela favorise le confort des usagers.

Envoyé en préfecture le 16/09/2026
Reçu en préfecture le 16/09/2026
Publié le
ID : 007-210702312-20260907-57_2026-DE

BASSIN D'AUBENAS COMMUNAUTÉ

GESTION DES MARCHÉS PUBLICS

Envoyé en préfecture le 16/09/2026
Reçu en préfecture le 16/09/2026
Publié le
ID : 007-210702312-20260907-57_2026-DE

GESTION DES MARCHÉS PUBLICS

Principales missions

- Elaboration et passation de tous les marchés de la CCBA
- Suivi de l'exécution technique, juridique et financière des marchés publics
- Veille et fiabilisation des procédures
- Suivi de l'ensemble des procédures (y compris conseil et assistance à la passation des marchés pour les communes membres du service commun qui en font la demande)

L'activité 2025 en quelques chiffres

Volume de marchés traités par le service :

56
Pour la CCBA

37
Pour le service commun

Zoom sur le service aux communes membres de la CCBA en 2025

Une activité globale toujours intense pour la collectivité comme pour le service ouvert aux communes adhérentes.

Soit une répartition du service

Volume financier des marchés attribués pour la CCBA en 2025 :
2 621 846,99 € HT

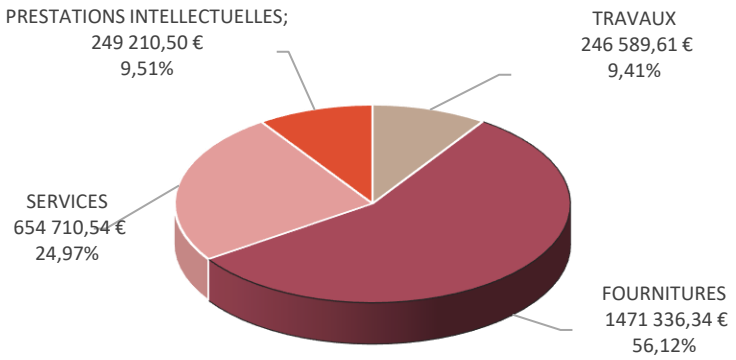

Volume financier des marchés attribués pour le Service Commun en 2025 : **2 395 656,21 € HT**

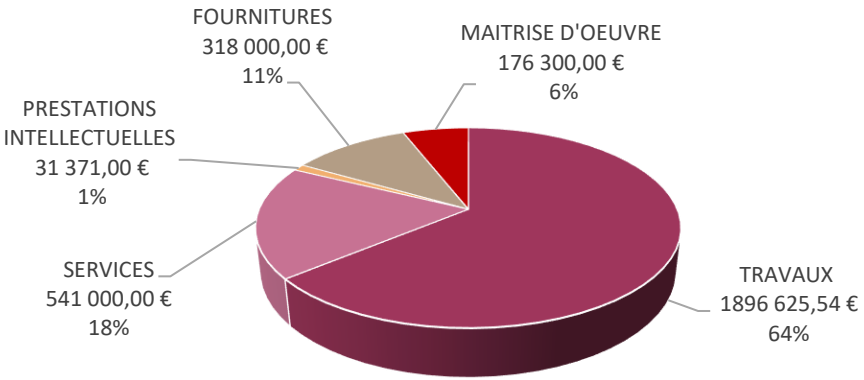

Envoyé en préfecture le 16/09/2026
Reçu en préfecture le 16/09/2026
Publié le
ID : 007-210702312-20260907-57_2026-DE

BASSIN D'AUBENAS COMMUNAUTÉ

COMMUNICATION

COMMUNICATION

Envoyé en préfecture le 16/09/2026
Reçu en préfecture le 16/09/2026
Publié le
ID : 007-210702312-20260907-57_2026-DE

Principales missions

En lien avec la Direction Générale et le Président de la CCBA :

- Mise en œuvre de la stratégie de communication de la collectivité
- Gestion du site internet et des réseaux sociaux
- Relations presse et médias
- Création de supports de communication internes et externes pour l'ensemble des services

L'activité 2025 en quelques chiffres

3	35	500	230
Numéros du magazine BA|ba	Événements et rencontres organisés	Publications sur les réseaux sociaux	Parutions Presse

Principales réalisations

Magazine intercommunal

Dossier Économie

Dossier Budget

Dossier Attractivité

Zoom sur la 1ère édition des Journées Européennes des Métiers d'Art (JEMA)

Conférence de presse

Affiches, programmes et livrets des artisans

Soirée de lancement

LE DAUPHINÉ libéré · La Tribune · Ma Bastide

3 encarts publicitaires presse papier

Chérie FM

71 spots radio publicitaires

Réseaux sociaux et site internet

Vernissage

COMMUNICATION

Envoyé en préfecture le 16/09/2026
Reçu en préfecture le 16/09/2026
Publié le
ID : 007-210702312-20260907-57_2026-DE

Principales réalisations

Inaugurations

Parcours Permanent d'Orientation à Lachapelle-sous-Aubenas

Requalification de la ZAE Chastrenas à Lachapelle-sous-Aubenas

Voie douce entre Saint-Privat Vesseaux

Bretelle Ponson-Moulon à Aubenas

Visites

Chantier de la bretelle Ponson-Moulon

Graines et Germoirs à La Ferme - Aubenas

NVN Metallerie à Saint-Sernin (ancien pépin)

D'ALU à Saint-Sernin (ancien pépin)

Chantier des travaux de la Médiathèque

Visite de la Région à St-Julien-du-Serre et Aubenas

Eau Volcan à Aizac

Châtaignes à Juvinas et Genestelle

Moulin à olives de Fons

Envoyé en préfecture le 16/09/2026
Reçu en préfecture le 16/09/2026
Publié le
ID : 007-210702312-20260907-57_2026-DE

COMMUNICATION

Principales réalisations

Supports de communication externe

Communication interne

N°11 – Septembre 2025

N°12 – Novembre 2025

N°13 – Décembre 2025

Envoyé en préfecture le 16/09/2026
Reçu en préfecture le 16/09/2026
Publié le
ID : 007-210702312-20260907-57_2026-DE

BASSIN D'AUBENAS COMMUNAUTÉ

ACTIONS TRANSVERSES ET MUTUALISATION

ACTIONS TRANSVERSES ET MUTUALISATION

Envoyé en préfecture le 16/09/2026
Reçu en préfecture le 16/09/2026
Publié le
ID : 007-210702312-20260907-57_2026-DE

Partenariats entre EPCI

- **Contrat d'Objectifs Territorial (COT)** : poursuite du Programme Local de Prévention des Déchets Ménagers et Assimilés (PLPDMA) à l'échelle de 5 EPCI et en partenariat avec le SIDOMSA
- **Contrat Local de Santé (CLS)** : à l'échelle de 5 EPCI avec le recrutement d'une chargée de mission en novembre
- **LEADER** (17 EPCI) : déploiement des appels à projet
- Signature des CRTE de Nouvelle Génération pour Réussir la Transition Écologique

Principales réalisations du COT

- Cartographie des achats (clauses environnementales et sociales)
- Mise en place du budget vert
- Finalisation du Programme Local de Prévention des Déchets Ménagers et Assimilés (PLPDMA)

Zoom sur le Contrat Local de Santé (CLS)

- Chargée de mission recrutée et mutualisée à l'échelle de 5 EPCI
- Définition et mise en place de la gouvernance du CLS (COPIL-COTECH)
- Etablissement de la liste des différents partenaires du futur CLS

Envoyé en préfecture le 16/09/2026
Reçu en préfecture le 16/09/2026
Publié le
ID : 007-210702312-20260907-57_2026-DE

BASSIN D'AUBENAS COMMUNAUTÉ

CONSEIL DE DÉVELOPPEMENT

Envoyé en préfecture le 16/09/2026
Reçu en préfecture le 16/09/2026
Publié le
ID : 007-210702312-20260907-57_2026-DE

CONSEIL DE DÉVELOPPEMENT – « CODEV »

Principales missions

Créé en juin 2019 c'est une instance participative que la CCBA a souhaité mettre en place.
Elle contribue à :

- Faire émerger une parole collective sur des questions d'intérêt commun et ainsi contribuer à enrichir la décision politique
- Renforcer la cohésion sociale
- Contribuer à l'amélioration des politiques publiques
- Enrichir les processus de préparation des décisions

L'activité 2025 en quelques chiffres

8
rendez vous avec partenaires et institutions

7
réunions plénières avec chargée de mission

Plusieurs participations à des réunions thématiques (SCOT / rencontres de l'urbanisme, salon de l'industrie

Principales réalisations

- **Travail sur l'attractivité du territoire au travers du logement :** réunions et rendez-vous à leur initiative sur la thématique du logement (évaluation des besoins, typologie des logements nécessaires, problématique induite sur les recrutements, etc…
- Présentation de leurs travaux au Président et VP en charge de l'habitat
- **Travail sur l'attractivité du territoire au travers de la formation des jeunes :** rendez vous avec industriels, France Travail, Schneider Electric, OI manufacturing…
- **Participation au travail de refonte du site internet de la CCBA,**

Envoyé en préfecture le 16/09/2026
Reçu en préfecture le 16/09/2026
Publié le
ID : 007-210702312-20260907-57_2026-DE

GLOSSAIRE

ADS : Autorisation du Droit des Sols
AIC : Aide à l'Investissement des Communes
AMI TRPN : Appel à Manifestation d'Intérêt « Territoires Région Pleine Nature »
ANAH : Agence Nationale de l'Habitat
ANCT : Agence Nationale de la Cohésion des Territoires
ANTS : Agence Nationale des Titres Sécurisés
AP : Autorisation De Programme
ASLGF : Association Syndicale Libre De Gestion Foncière
BAFA : Brevet d'Aptitude aux Fonctions d'Animateur
BIT : Bureau d'Information Touristique
CAF : Caisse d'Allocations Familiales
CCBA : Communauté de Communes du Bassin d'Aubenas
CCI : Chambre de Commerce et de l'Industrie
CARSAT : Caisse d'Assurance Retraite et de la Santé Au Travail
CFE : Cotisation Foncière des Entreprises
CODEV : Comité de développement
COPIL : Comité de Pilotage
COT : Contrat d'Objectifs Territorial
CROSMS : Comité Régional de l'Organisation Sanitaire et Médico-Sociale
CTG : Convention Territoriale Globale
DAU : Demande d'Autorisation d'Urbanisme
DGFIP : Direction Générale des Finances Publiques
DIA : Déclaration d'Intention d'Aliéner
EAJE : Etablissement d'Accueil du Jeune Enfant
EPCI : Établissement Public de Coopération Intercommunale
ETP : Equivalent Temps Plein
INFREP : Institut National de Formation et de Recherche sur l'Education Permanente
IP : Internet Protocol
MAM : Maison d'Assistants Maternels
MSA : Mutualité Sociale Agricole
OAP : Orientation d'Aménagement et de Programmation
OM : Ordures Ménagères
OPAH-RU : Opération Programmée d'Amélioration de l'Habitat et de Renouvellement Urbain
OTI : Office de Tourisme Intercommunal

Envoyé en préfecture le 16/09/2026
Reçu en préfecture le 16/09/2026
Publié le
ID : 007-210702312-20260907-57_2026-DE

GLOSSAIRE

PADD : Projet d'Aménagement et de Développement Durables
PCAET : Plan Climat Air Energie Territorial
PIAPE : Pôle D'information Accueil Petite Enfance
PLH : Plan Local de l'Habitat
PLPDMA : Plan Local de Prévention des Déchets Ménagers et Assimilés
PLU : Plan Local D'urbanisme
PLUi : Plan Local d'Urbanisme intercommunal
PPI : Programmation Pluriannuelle des Investissements
PUP : Projet Urbain Partenarial
RFID : Radio Frequency Identification
SPANC : Service Public d'Assainissement Non Collectif
SPRH : Service Public de la Rénovation de l'Habitat
VAE : Vélo à Assistance Électrique
VTT : Vélo Tout Terrain
ZAE : Zone d'Activité Économique

Envoyé en préfecture le 16/09/2026
Reçu en préfecture le 16/09/2026
Publié le
ID : 007-210702312-20260907-57_2026-DE

BASSIN D'AUBENAS COMMUNAUTÉ

Remerciements

Directeur de la publication : Max TOURVIEILHE, Président de la CCBA
Rédaction : Florence BELTREMIEUX, Directrice Générale des Services,
avec la contribution de l'ensemble des Directions
Conception graphique : Marine MAIGRON, Chargée de communication
Date de publication : juin 2025